

Bilancio dello Stato.

- Nel periodo gennaio-agosto 2023¹ le entrate tributarie erariali accertate in base al criterio della competenza giuridica **sono pari a 356.999 milioni di euro +17.618 milioni di euro, +5,2%**.
- Nel mese di agosto le entrate tributarie sono state pari a **47.835 milioni di euro -6.944 milioni di euro, -12,7%**. In particolare le **imposte dirette** hanno evidenziato una diminuzione del gettito pari a **7.962 milioni di euro -25,1%**. Negativi gli andamenti dell'autoliquidazione IRPEF **-3.725 milioni di euro pari a -66,0%** e dell'autoliquidazione IRES **-5.661 milioni di euro pari a -69,9%**. **A tal riguardo ricordiamo che il 30 luglio 2022 era sabato quindi lo scorso anno la scadenza dei versamenti in autotassazione è slittata al 1 agosto 2022; il confronto mensile non risulta quindi omogeneo.** Le **imposte indirette** mostrano una variazione positiva pari a **1.018 milioni di euro +4,4%**.
- Nei primi otto mesi dell'anno 2023 **le imposte dirette hanno registrato un incremento di 12.733 milioni di euro +6,7%**. Il gettito dell'**IRPEF** ha segnato un aumento di **10.313 milioni di euro +7,6%**: in particolare aumentano tutte le tipologie di ritenute, le **ritenute effettuate sui redditi dei dipendenti del settore privato di 3.713 milioni di euro +6,2%**, le **ritenute sui redditi dei dipendenti del settore pubblico di 5.086 milioni di euro +9,4%** e le **ritenute lavoratori autonomi di 366 milioni di euro +4,3%**. Anche i versamenti in **autoliquidazione** hanno registrato un incremento pari a **1.164 milioni di euro +10,4%**.
- Si segnala inoltre, nel periodo gennaio-agosto l'incremento dell'**IRES** pari a **3.388 milioni di euro +14,0%**, delle **ritenute sugli utili distribuiti dalle persone giuridiche** pari a **1.053 milioni di euro +42,0%** e dell'**imposta sostitutiva sui redditi nonché ritenute sugli interessi e altri redditi di capitale** pari a **69 milioni di euro +1,0%**.

¹ Nell'anno 2023 sono state introdotte alcune modifiche ai criteri di registrazione contabile di bilancio delle entrate tributarie e extratributarie. In particolare il capitolo relativo al gioco del lotto, che fino al 2022 faceva parte delle entrate tributarie cap. 1801, categoria delle imposte indirette, nel 2023 viene considerato entrata extratributaria. Al contrario le entrate relative alla ritenuta sulle vincite del gioco del lotto, prevista dall art. 1, comma 488, della Legge 30 dicembre 2004, n.311 capitolo 2328 che, sino al 2022 veniva considerata entrata extratributaria, dal 2023 è classificata tra le entrate tributarie, categoria delle imposte dirette. Inoltre le entrate extratributarie tasse e diritti marittimi cap. 2065 e diritti inerenti al movimento degli aeromobili privati, delle persone e delle merci negli aerodromi cap. 2162 che, fino al 2022 erano considerate entrate extratributarie, dall'anno 2023, fanno parte delle entrate tributarie, categoria delle imposte indirette. Queste riclassificazioni implicano un elemento di disomogeneità nei confronti tra i mesi/periodi del biennio 2022/2023. L'analisi delle entrate tributarie erariali presente in questa nota è quindi effettuata omogenizzando i dati relativi all'anno 2022 alle modifiche intervenute nell'anno 2023.

1. Entrate tributarie erariali dati omogenei.

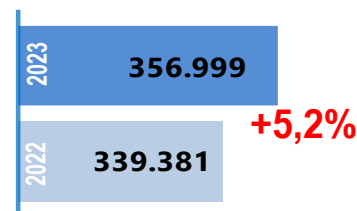

2. Ritenute IRPEF dipendenti e pensionati

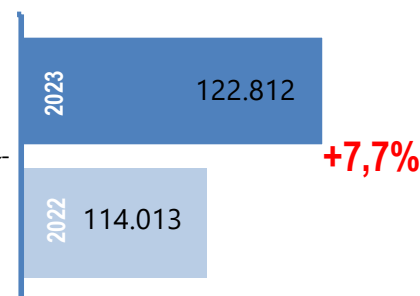

3. Entrate tributarie (Variazione % mensile) - dati omogenei.

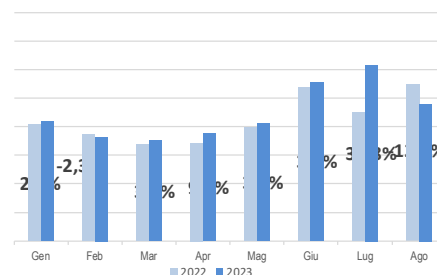

4. Imposta sul valore aggiunto Variazione % mensile cumulata e composizione.

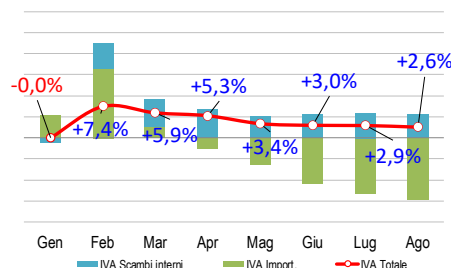

- Variazione negativa del gettito si evidenzia per l'**imposta sostitutiva sui redditi da capitale e sulle plusvalenze**, che ha registrato una contrazione di **2.225 milioni di euro -78,8%** dovuta ai risultati del risparmio gestito nel 2022 rispetto al 2021; il gettito è stato infatti registrato sulla base dei versamenti effettuati dai contribuenti a febbraio 2023 a titolo di saldo per l'anno d'imposta 2022. Negativo anche il risultato dell'**imposta sostitutiva sui fondi pensioni**, che ha registrato una diminuzione del gettito pari a **1.921 milioni di euro -93,7%**. In relazione alla dinamica osservata riguardo quest'ultima imposta si segnala che l'aumento degli iscritti alle forme pensionistiche complementari registrato a fine 2022 non è stato sufficiente a compensare il crollo dei rendimenti delle varie forme di previdenza integrativa.

Dall'ultimo monitoraggio della Commissione di vigilanza sui fondi pensione Covip emerge in particolare che lo scorso anno i fondi pensione negoziali hanno registrato un risultato negativo del 9,8% e quelli aperti del 10,7%; hanno registrato una flessione significativa anche i rendimenti dei Piani individuali pensionistici Pip di ramo III -11,5%.

- Infine è da segnalare l'incremento di gettito dell'**imposta sostitutiva sulla rivalutazione T.F.R. versata dai sostituti d'imposta +594 milioni di euro, +105,1%**, il cui saldo, per l'anno di imposta 2022, è strettamente legato all'inflazione registrata nel 2022. La rivalutazione del TFR viene infatti calcolata sulla base di un coefficiente determinato dall'ISTAT sull'aumento dei prezzi al consumo registrato nel corso dell'anno rispetto all'anno precedente. Il meccanismo di calcolo prevede che la rivalutazione del TFR sia pari al 75% del tasso d'inflazione più una componente fissa dell'1,5%, considerato che su base annua, l'inflazione 2022 si è attestata all'11,6% rispetto al 3,9% del 2021, ciò spiega l'incremento del suddetto gettito.

- Le **imposte indirette** hanno registrato **un incremento di gettito pari a 4.885 milioni di euro +3,3%**.

- Al risultato ha contribuito l'**IVA** che ha registrato un aumento del gettito di **2.697 milioni di euro +2,6%**: in particolare la componente relativa agli **scambi interni** ha evidenziato un incremento di **4.932 milioni di euro +5,5%** mentre l'**IVA sulle importazioni** ha registrato una diminuzione di **2.235 milioni di euro -14,8%**.

- L'andamento **settoriale del gettito dell'IVA scambi interni** risulta in crescita del 4,4% rispetto allo stesso periodo del 2022. Questi andamenti non tengono conto dei flussi derivanti dallo *split payment* che rappresentano una componente indistinta dell'IVA sugli scambi interni e quindi non imputabile ai singoli settori di attività economica. Il settore dei servizi privati +10,1% e il commercio +7,6% hanno evidenziato andamenti positivi mentre il settore dell'Industria ha evidenziato un andamento negativo -3,4%.

- La composizione **dell'IVA scambi interni per natura giuridica** mostra che il 76,3% del gettito è versato dalle società di capitale e di questo il 39,8% è versata dalle società a responsabilità limitata. Le persone fisiche versano invece il 9,0% e le società di persone il 6,6%.

- Tra le altre imposte indirette, l'**imposta di bollo -750 milioni di euro, -14,2%**, l'**imposta sulle assicurazioni -52 milioni di euro, -12,5%** e l'**imposta di registro -26 milioni di euro, -0,7%** hanno registrato andamenti negativi. La riduzione significativa delle entrate derivanti dall'imposta di bollo è spiegata dai livelli elevati di entrate registrati nel mese di maggio 2022 per effetto dell'applicazione dell'art.5, comma 14 bis del D.L. 21 ottobre 2021 n.146, che ha spostato per alcune categorie di contribuenti: Poste, Banche, Finanziarie e Assi-

5. IVA scambi interni per settori

Variazione % mensile cumulata.

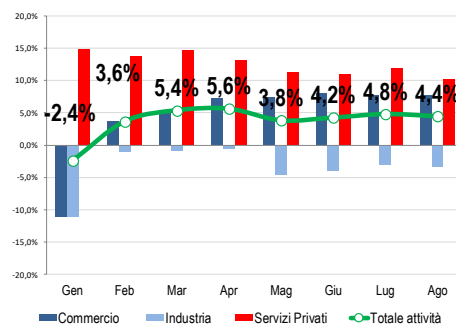

6. IVA scambi interni composizione per natura giuridica

dati mensili cumulati.

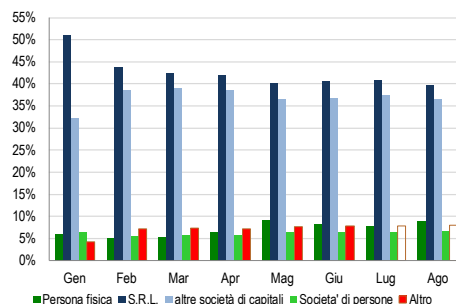

curazioni da gennaio a febbraio il termine di presentazione della dichiarazione degli atti e dei documenti prodotti nell'anno trascorso e soggetti all'imposta. Tale spostamento ha determinato la modifica della consueta tempistica dei versamenti delle rate da corrispondere nei primi mesi dell'anno.

- **L'accisa sui prodotti energetici, loro derivati e prodotti analoghi** ha registrato una crescita pari a **3.703 milioni di euro +31,2%**. L'incremento riflette la temporanea riduzione delle aliquote delle quote delle accise sui prodotti energetici, introdotta, nel corso del 2022 decreti ministeriali emessi il 18 marzo, il 6 aprile e il 24 giugno 2022 nonché il D.L. 21/2022 e D.L. 38/2022 per contrastare gli effetti economici derivanti dall'aumento del prezzo internazionale del petrolio greggio nonché della crisi ucraina.

- Le **entrate tributarie erariali derivanti da attività di accertamento e controllo** mostrano una diminuzione pari a **707 milioni di euro -8,8%**; in particolare **le imposte dirette** si riducono di **700 milioni di euro -15,8%** e **le imposte indirette** di **7 milioni di euro -0,2%**.

7. Attività di accertamento e controllo

Variazione % mensile cumulata e composizione



Tabella 1. Entrate erariali gennaio-agosto 2023 competenza - dati omogenei
in milioni di euro, salvo diversamente specificato

Accertamenti (in milioni di euro)	Gennaio Agosto				Agosto			
	2022	2023	Var.	Var. %	2022	2023	Var.	Var. %
IRPEF	136.141	146.454	10.313	7,6%	20.411	18.062	-2.349	-11,5%
Ritenute dipendenti settore pubblico	53.872	58.958	5.086	9,4%	6.095	6.875	780	12,8%
Ritenute dipendenti settore privato	60.141	63.854	3.713	6,2%	7.229	7.813	584	8,1%
Ritenute lavoratori autonomi	8.596	8.962	366	4,3%	1.122	1.174	52	4,6%
Rit. acconto sui bonifici per beneficiare di oneri deduc. o detr.	2.348	2.332	-16	-0,7%	324	284	-40	-12,3%
IRPEF saldo	4.950	5.597	647	13,1%	2.600	976	-1.624	-62,5%
IRPEF acconto	6.234	6.751	517	8,3%	3.041	940	-2.101	-69,1%
IRES	24.274	27.662	3.388	14,0%	8.102	2.441	-5.661	-69,9%
IRES saldo	10.819	12.264	1.445	13,4%	3.844	1.106	-2.738	-71,2%
IRES acconto	13.455	15.398	1.943	14,4%	4.258	1.335	-2.923	-68,6%
Sost. redditi nonchè rit. su interessi e altri redditi di capit.	6.959	7.028	69	1,0%	542	659	117	21,6%
<i>di cui:</i>								
rit. su interessi e premi corrisposti da istituti di credito	799	1.082	283	35,4%	1	17	16	
sost. su interessi e premi di obblig. e titoli di cui al DLgs. 239/71	3.104	3.667	563	18,1%	236	295	59	25,0%
Rit. su utili distribuiti dalle persone giuridiche	2.507	3.560	1.053	42,0%	205	256	51	24,9%
Sost. sui redditi da capitale e sulle plusvalenze	2.823	598	-2.225	-78,8%	138	110	-28	-20,3%
Sost. dell'imp.sul reddito p.f.e rel. addiz. (cedolare secca sugli affitti)	1.234	1.386	152	12,3%	584	471	-113	-19,3%
Imp. sulle riserve matematiche rami vita assicurazioni	2.978	1.561	-1.417	-47,6%	0	0	0	
Sost. sul valore dell'attivo dei fondi pensione	2.050	129	-1.921	-93,7%	0	0	0	
Ritenuta Sulle Vincite del Gioco Del Lotto, L. 311/2004, art. 1, c. 488	361	390	29	8,0%	40	52	12	29,2%
Altre dirette	10.650	13.942	3.292	30,9%	1.685	1.694	9	0,5%
Imposte dirette	189.977	202.710	12.733	6,7%	31.707	23.745	-7.962	-25,1%
Registro	3.692	3.666	-26	-0,7%	396	369	-27	-6,8%
IVA	105.478	108.175	2.697	2,6%	18.166	18.294	128	0,7%
scambi interni	90.406	95.338	4.932	5,5%	16.120	16.775	655	4,1%
<i>di cui:</i>								
Vers. da parte di P.A. Split Payment	9.106	10.068	962	10,6%	1.253	1.382	129	10,3%
importazioni	15.072	12.837	-2.235	-14,8%	2.046	1.519	-527	-25,8%
Bollo	5.286	4.536	-750	-14,2%	328	441	113	34,5%
Assicurazioni	415	363	-52	-12,5%	17	22	5	29,4%
Tasse e imposte ipotecarie	1.192	1.159	-33	-2,8%	137	132	-5	-3,6%
Canoni di abbonamento radio e TV	1.156	1.109	-47	-4,1%	180	178	-2	-1,1%
Concessioni governative	536	536	0	0,0%	21	20	-1	-4,8%
Tasse automobilistiche	193	204	11	5,7%	12	15	3	25,0%
Diritti catastali e di scritturato	481	463	-18	-3,7%	55	46	-9	-16,4%
Accisa sui prodotti energetici, loro derivati e prodotti analoghi	11.854	15.557	3.703	31,2%	1.382	2.320	938	67,9%
Accisa e imposta erariale sui gas incondensabili	323	367	44	13,6%	31	45	14	45,2%
Accisa sull'energia elettrica e addiz. di cui al D.L. n.511/88,art.6,c.6	1.931	1.844	-87	-4,5%	214	197	-17	-7,9%
Accisa sul gas naturale per combustione	2.575	1.666	-909	-35,3%	282	143	-139	-49,3%
Imposta sul consumo dei tabacchi	7.162	7.216	54	0,8%	960	976	16	1,7%
Proventi delle attività di gioco	241	376	135	56,0%	42	44	2	4,8%
Apparecchi e congegni di gioco(DL n.269/2003 art.39,c.13)	3.803	3.884	81	2,1%	473	471	-2	-0,4%
Tasse E Diritti Marittimi	11	12	1	13,6%	1	1	0	0,0%
Diritti Inerenti Al Mov. Degli Aeromobili Privati Aerodromi	3	3	0	0,0%	0	0		
Altre indirette	3.072	3.153	81	2,6%	374	376	2	0,5%
Imposte indirette	149.404	154.289	4.885	3,3%	23.072	24.090	1.018	4,4%
Totale entrate	339.381	356.999	17.618	5,2%	54.779	47.835	-6.944	-12,7%

N.B.

1) Nella tabella vengono riportate le entrate tributarie erariali derivanti dagli accertamenti secondo il criterio della competenza giuridica al netto delle entrate derivanti dalle attività di accertamento e controllo ("ruoli").

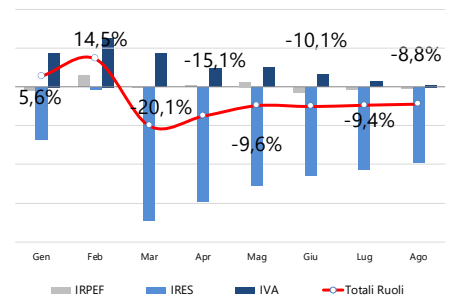
2) I dati di gettito del 2022 sono stati omogenizzati alle modifiche dei criteri di registrazione dei capitoli di bilancio intervenute nell'anno 2023. Di conseguenza, alle entrate relative all'anno 2022 sono stati aggiunti, alla voce altre dirette il capitolo 2328 e alla voce altre indirette i capitoli 2065 e 2167 e, per le stesse ragioni, è stato eliminato il capitolo 1801.